



**OFPPT**

مكتب التكوين المهني وإنعاش الشغل

Office de la Formation Professionnelle  
et de la Promotion du Travail

Complexe de Formation dans les Métiers des Nouvelles Technologies de l'Information, de  
l'Offshoring et de l'Electronique -Oujda

## **Module : Administration d'un Réseau sous Windows**

### **Gestion d'objets ADDS**

**Unité d'organisation, Utilisateurs, Groupe et Ordinateur**

**Formatrice : ZITI Ilham**

## Sommaire

|     |   |    |
|-----|---|----|
| 1.  | Introduction .....                                | 4  |
| 2.  | Gestion des Unités organisationnelles.....        | 4  |
| 2.1 | Graphiquement .....                               | 4  |
| 2.2 | PowerShell.....                                   | 5  |
| a.  | Ajouter une Ou .....                              | 5  |
| b.  | Modifier une OU .....                             | 5  |
| c.  | Supprimer une OU .....                            | 6  |
| d.  | Afficher la liste des OU .....                    | 6  |
| 2.3 | Commande DS.....                                  | 7  |
| a.  | Ajouter une OU .....                              | 7  |
| b.  | Supprimer une OU .....                            | 8  |
| c.  | Afficher la liste des OU .....                    | 8  |
| 3.  | Gestion des utilisateurs.....                     | 8  |
| 3.1 | Graphiquement .....                               | 8  |
| 3.2 | PowerShell.....                                   | 12 |
| a.  | Ajoute un utilisateur .....                       | 13 |
| b.  | Activer et désactiver un compte utilisateur.....  | 14 |
| c.  | Déverrouiller un compte d'utilisateur .....       | 14 |
| d.  | Supprimer un utilisateur.....                     | 14 |
| e.  | Recherche d'un utilisateur .....                  | 14 |
| 3.3 | Commande DS.....                                  | 15 |
| a.  | Ajouter un utilisateur .....                      | 15 |
| b.  | Modifier un compte d'utilisateur.....             | 16 |
| c.  | Activer ou désactiver un compte utilisateur ..... | 16 |
| d.  | Rechercher un utilisateur .....                   | 16 |
| e.  | Supprimer un utilisateur .....                    | 16 |
| 4.  | Test : Joindre un domaine Active Directory .....  | 16 |
| 5.  | Profils itinérants graphiquement .....            | 17 |
| 5.1 | Configuration.....                                | 17 |

|     |   |    |
|-----|---|----|
| 5.2 | Test .....                                    | 20 |
| 6.  | Profils itinérants en ligne de commande ..... | 24 |
| 6.1 | Partager un répertoire .....                  | 24 |
| 6.2 | Créer un utilisateur profile.....             | 25 |
| a.  | Commande DS.....                              | 25 |
| b.  | Commande PowerShell.....                      | 25 |
| 7.  | Gestion groupe .....                          | 25 |
| 7.1 | Présentation .....                            | 25 |
| a.  | Etendu du groupe.....                         | 26 |
| b.  | Type de groupe .....                          | 26 |
| 7.2 | Graphiquement .....                           | 26 |
| 7.3 | Commande DS.....                              | 27 |
| a.  | Ajouter un groupe.....                        | 27 |
| b.  | Modifier un groupe .....                      | 28 |
| c.  | Chercher un groupe .....                      | 28 |
| d.  | Voir les groupes qu'un user appartient.....   | 28 |
| e.  | Supprimer un groupe .....                     | 29 |
| 7.4 | Commande Powershell .....                     | 29 |
| a.  | Ajouter un groupe.....                        | 29 |
| b.  | Modifier Groupe .....                         | 29 |
| c.  | Supprimer un groupe .....                     | 29 |
| 8.  | Gestion ordinateur .....                      | 29 |
| 8.1 | Commande DS.....                              | 29 |
| a.  | Ajouter un ordinateur.....                    | 29 |
| b.  | Chercher un ordinateur.....                   | 30 |
| c.  | Supprimer un ordinateur .....                 | 30 |
| 8.2 | Commande PowerShell .....                     | 30 |
| a.  | Ajouter un ordinateur.....                    | 30 |
| b.  | Chercher des ordinateurs du domaine.....      | 30 |
| c.  | Supprimer un ordinateur .....                 | 31 |
| 9.  | Reference.....                                | 31 |

## 1. Introduction

Pour peupler notre Active Directory il faut lancer la console **Utilisateurs et ordinateurs Active Directory**.

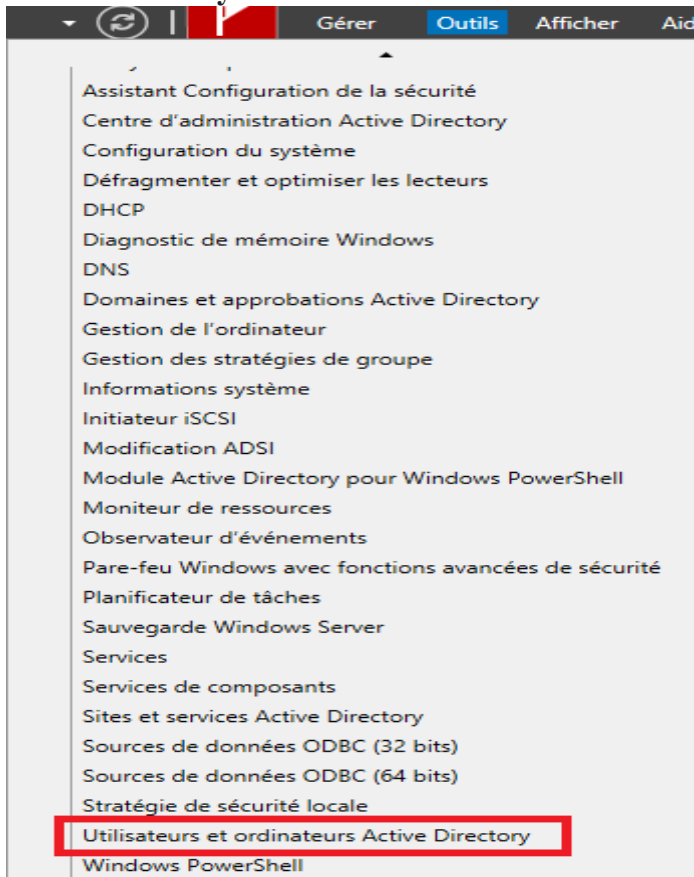

On arrive sur la console

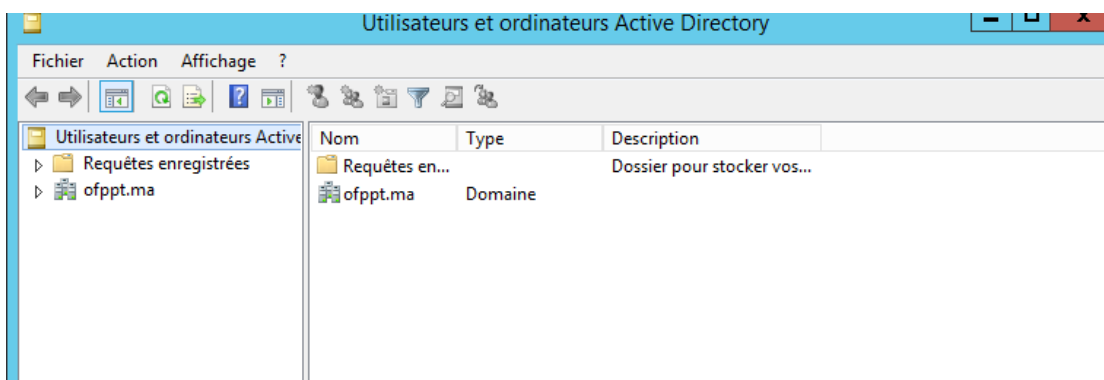

## 2. Gestion des Unités organisationnelles

### 2.1 Graphiquement

Pour créer une unité organisationnelle afin d'y mettre l'ensemble des utilisateurs et groupes dans le cadre de notre entreprise.

Dans l'arbre à la hauteur de notre domaine. Faites un clic droit dans la fenêtre de droite, puis **Nouveau** et on choisit **Unité d'organisation**

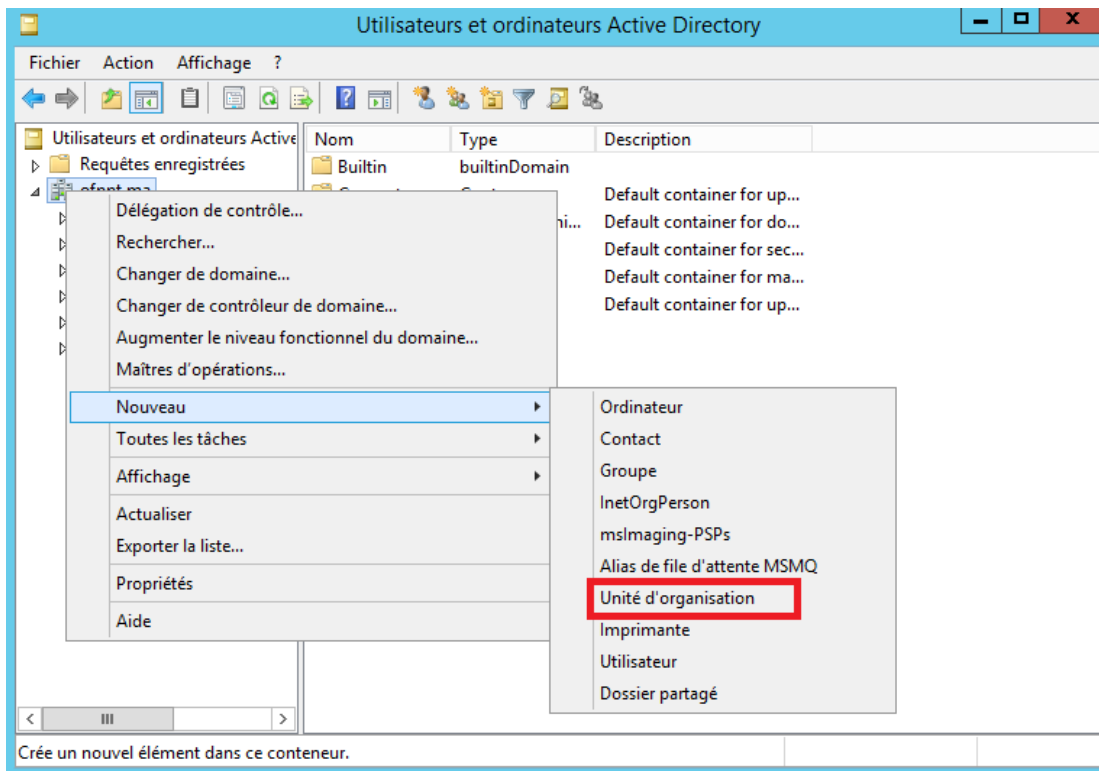

Choisir le nom de l'unité

NB : L'option supplémentaire **Protéger le conteneur contre une suppression accidentelle** est apparu avec Windows serveur 2012. Cette option n'est pas présente dans Windows serveur 2008.

## 2.2 PowerShell

### a. Ajouter une Ou

Le nom du module est « ADOrganizationalUnit ». Pour créer une nouvelle unité d'organisation nommée « TRI » utilisé la commande :

```
New-ADOrganizationalUnit -Name TRI
```

Pour ajouter l'unité « TP » à l'unité « TRI », utiliser l'option « Path »

```
New-ADOrganizationalUnit -Path "ou=TRI,dc=ntic,dc=ma" -Name TP
```

### b. Modifier une OU

Pour modifier par exemple la sécurité contre la suppression de l'unité TRI

```
Set-ADOrganizationalUnit -Identity "ou=TRI,dc=ntic,dc=ma" -ProtectedFromAccidentalDeletion $false
```

```
PS C:\Users\Administrateur> Set-ADOrganizationalUnit -Identity "OU=TRI,DC=ntic,DC=ma" -ProtectedFromAccidentalDeletion $false
PS C:\Users\Administrateur> _
```

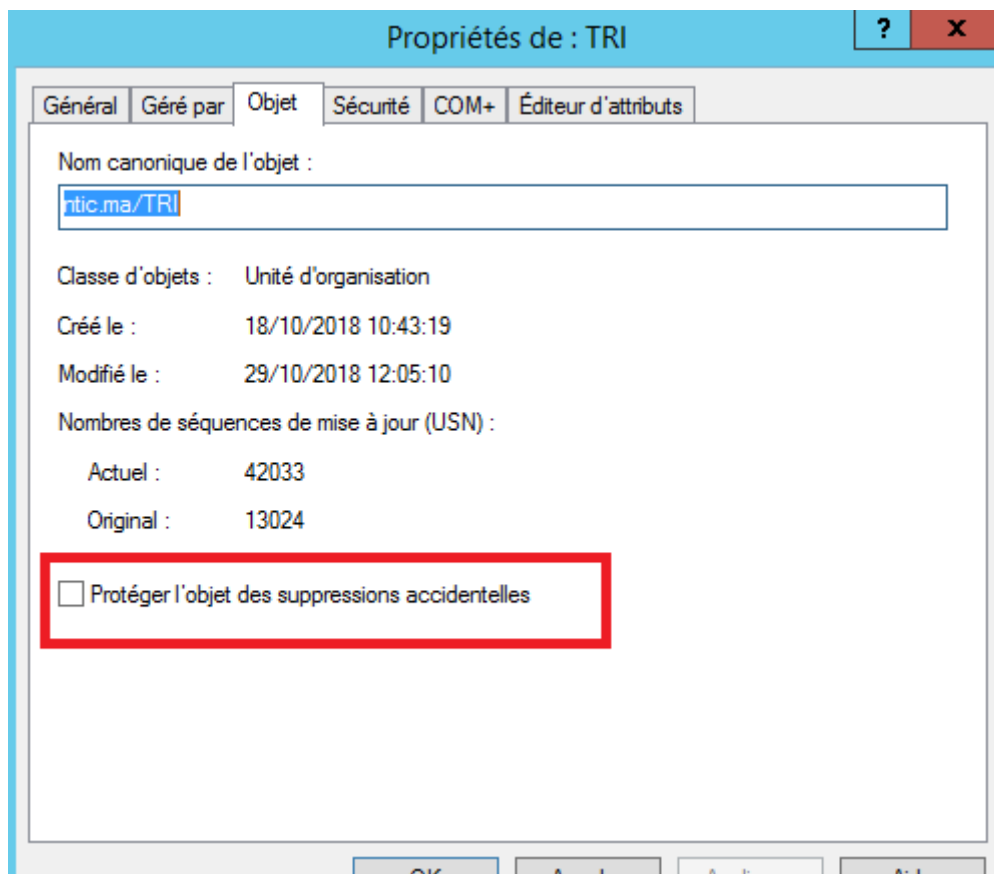

### c. Supprimer une OU

Pour supprimer une unité d'organisation il faut commencer par enlever la sécurité contre la suppression.

Puis lancer la suppression en utilisant la commande suivante :

```
Remove-ADOrganizationalUnit "ou=TRI,dc=ntic,dc=ma" -recursive
```

L'option « **-recursive** » est utiliser pour supprimer toutes les sous OU

### d. Afficher la liste des OU

Pour afficher la liste des unités d'organisation du domaine :

```
Get-ADOrganizationalUnit -filter *
```

```

PS C:\Users\Administrateur> Get-ADOrganizationalUnit -filter *

City
Country
DistinguishedName      : OU=Domain Controllers,DC=ntic,DC=ma
LinkedGroupPolicyObjects : {CN=C6AC1786C-016F-11D2-945F-00C04FB984F9},CN=Policies,CN=System,DC=ntic,DC=ma
ManagedBy
Name                   : Domain Controllers
ObjectClass            : organizationalUnit
ObjectGUID             : 7bfc4ec-f060-4d61-a530-d35ae4b03a9a
PostalCode
State
StreetAddress

City
Country
DistinguishedName      : OU=TRI,DC=ntic,DC=ma
LinkedGroupPolicyObjects : {}
ManagedBy
Name                   : TRI
ObjectClass            : organizationalUnit
ObjectGUID             : 84f73183-9a22-4351-aad0-dc537fe0c4f9
PostalCode
State
StreetAddress

City
Country
DistinguishedName      : OU=tel,DC=ntic,DC=ma
LinkedGroupPolicyObjects : {}
ManagedBy
Name                   : tel
ObjectClass            : organizationalUnit
ObjectGUID             : 2c60f2da-a54a-48d9-bf65-c75f2c27be45
PostalCode
State
StreetAddress

City
Country
DistinguishedName      : OU=cour,OU=tel,DC=ntic,DC=ma
LinkedGroupPolicyObjects : {}
ManagedBy
Name                   : cour
ObjectClass            : organizationalUnit

```

## 2.3 Commande DS

### a. Ajouter une OU

Pour ajouter dans le domaine l'unité organisationnelle suivante :

- Nom de l'unité organisationnelle : tel
- Nom du domaine : ntic.ma

```
dsadd ou "ou=tel,dc=ntic,dc=ma"
```

```

C:\Users\Administrateur>dsadd ou "ou=tel,dc=ntic,dc=ma"
dsadd réussite:ou=tel,dc=ntic,dc=ma

```

Pour ajouter une unité nommée **cour** dans l'unité **tel**

```
dsadd ou "ou=cour,ou=tel,dc=ntic,dc=ma"
```

```

C:\Users\Administrateur>dsadd ou "ou=cour,ou=tel,dc=ntic,dc=ma"
dsadd réussite:ou=cour,ou=tel,dc=ntic,dc=ma
C:\Users\Administrateur>_

```

## b. Supprimer une OU

Pour supprimer l'unité **cour** utiliser la commande

```
Dsrm -subtree ou=cour,ou=tel,dc=ntic,dc=ma
```

```
C:\Users\Administrateur>dsrm -subtree "ou=tri,dc=ntic,dc=ma"  
Voulez-vous vraiment supprimer ou=tri,dc=ntic,dc=ma (O/N) ? o  
dsrm réussite :ou=tri,dc=ntic,dc=ma  
C:\Users\Administrateur>
```

## c. Afficher la liste des OU

```
dsquery ou domainroot
```

```
C:\Users\Administrateur>dsquery ou domainroot  
"OU=Domain Controllers,DC=ntic,DC=ma"  
"OU=tel,DC=ntic,DC=ma"  
"OU=cour,OU=tel,DC=ntic,DC=ma"
```

Renommer une Ou :

```
dsmove "ou=yassine,dc=maroc,dc=ma" -newname yassinet
```

Déplacer une OU :

```
dsmove "ou=yassine,dc=maroc,dc=ma" -newparent ou=casa,dc=maroc,dc=ma
```

## 3. Gestion des utilisateurs

### 3.1 Graphiquement

Pour créer un nouvel utilisateur dans l'unité **TRI**. Clic droit sur **TRI** ensuite Nouveau puis **Utilisateur**.



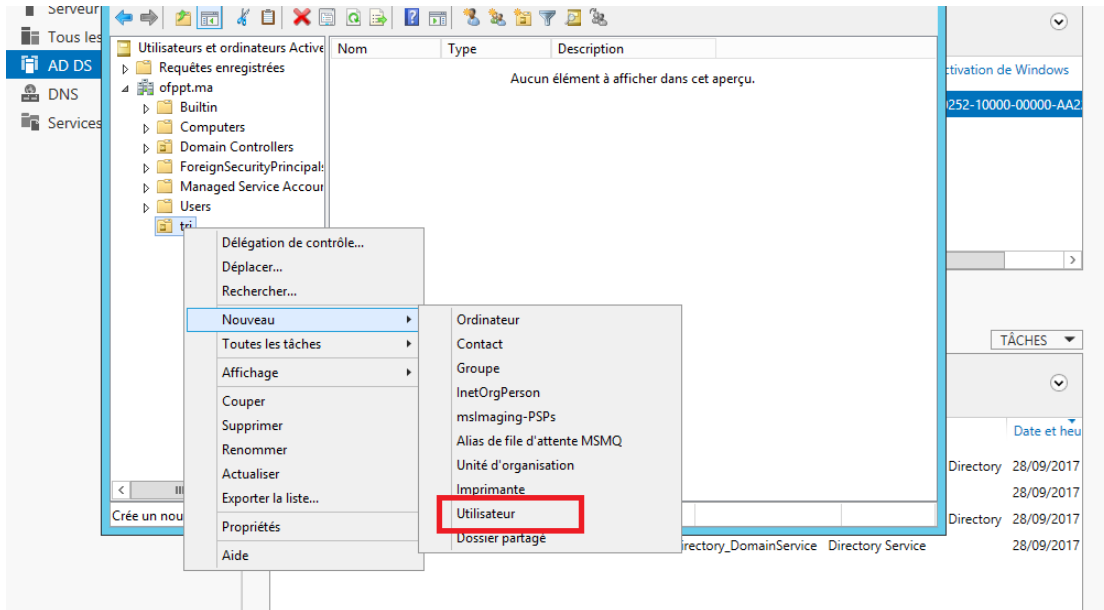

Dans notre exemple, nous allons créer un utilisateur qui s'appelle **Ilham ZITI** avec le nom d'ouverture de session **iziti**

 A screenshot of the 'Nouvel objet - Utilisateur' dialog box. The 'Créer dans' field is set to 'ntic.ma/TRI'. The form contains the following fields:
 

- Prénom : Ilham
- Initiales : (empty)
- Nom : ZITI
- Nom complet : Ilham ZITI
- Nom d'ouverture de session de l'utilisateur : iziti@ntic.ma
- Nom d'ouverture de session de l'utilisateur (antérieur à Windows 2000) : NTIC\iziti

 At the bottom, there are buttons for '< Précédent', 'Suivant >', and 'Annuler'.

L'utilisateur a deux moyens pour ouvrir une session. :

- UPN, c'est-à-dire la forme d'adresse email, iziti@ntic.ma
- Authentification Windows NT ou 2000 avec le nom du domaine Netbios suivi de l'utilisateur, NTIC\iziti.

Saisir un mot de passe complexe, le mot de passe doit contenir au moins 7 caractères avec au moins 3 des éléments suivants : une majuscule, une minuscule, un nombre et un symbole

Nouvel objet - Utilisateur

Créer dans : ntic.ma/TRI

Mot de passe : [.....]

Confirmer le mot de passe : [.....]

L'utilisateur doit changer le mot de passe à la prochaine ouverture de session

L'utilisateur ne peut pas changer de mot de passe

Le mot de passe n'expire jamais

Le compte est désactivé

< Précédent   Suivant >   Annuler

L'option L'utilisateur doit changer le mot de passe à la prochaine ouverture de session forcera l'utilisateur à changer le mot de passe transmis et entré ci-dessus à la première connexion sur le domaine. Après avoir entré le mot de passe, nous obtenons un résumé des informations de l'utilisateur.

Nouvel objet - Utilisateur

Créer dans : ntic.ma/TRI

Quand vous cliquerez sur Terminer, l'objet suivant sera créé :

Nom complet : Ilham ZITI

Nom de connexion de l'utilisateur : iziti@ntic.ma

L'utilisateur doit changer de mot de passe à la prochaine ouverture de session.

< Précédent   Terminer   Annuler

Cliquer sur Terminer et l'utilisateur est créé.

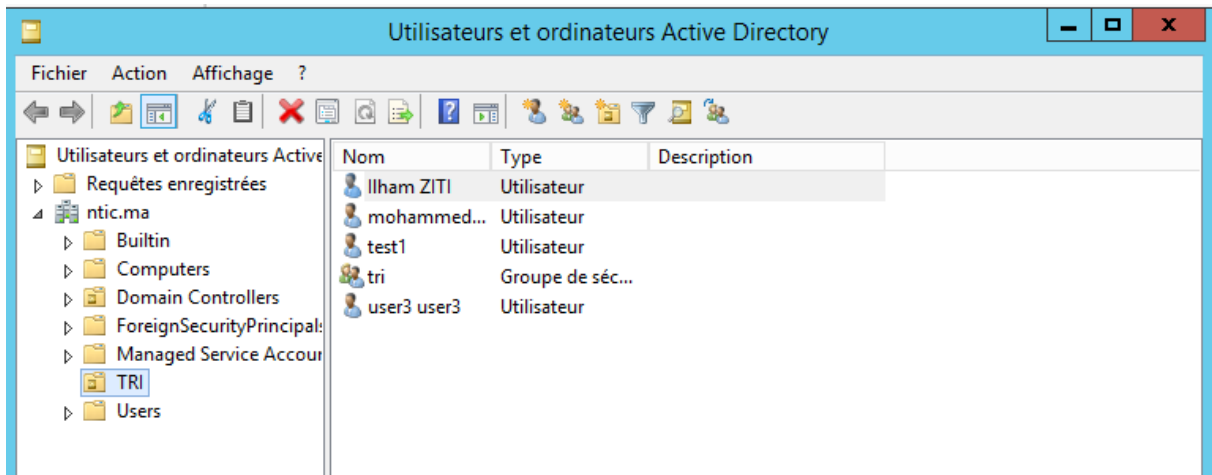

S'il on affiche les propriétés de l'utilisateur avec un clic droit puis **Propriétés** ou en double cliquant dessus, on voit que l'on a beaucoup plus d'informations que dans l'assistant. On peut alors remplir le bureau, le numéro de téléphone, etc. de l'utilisateur.

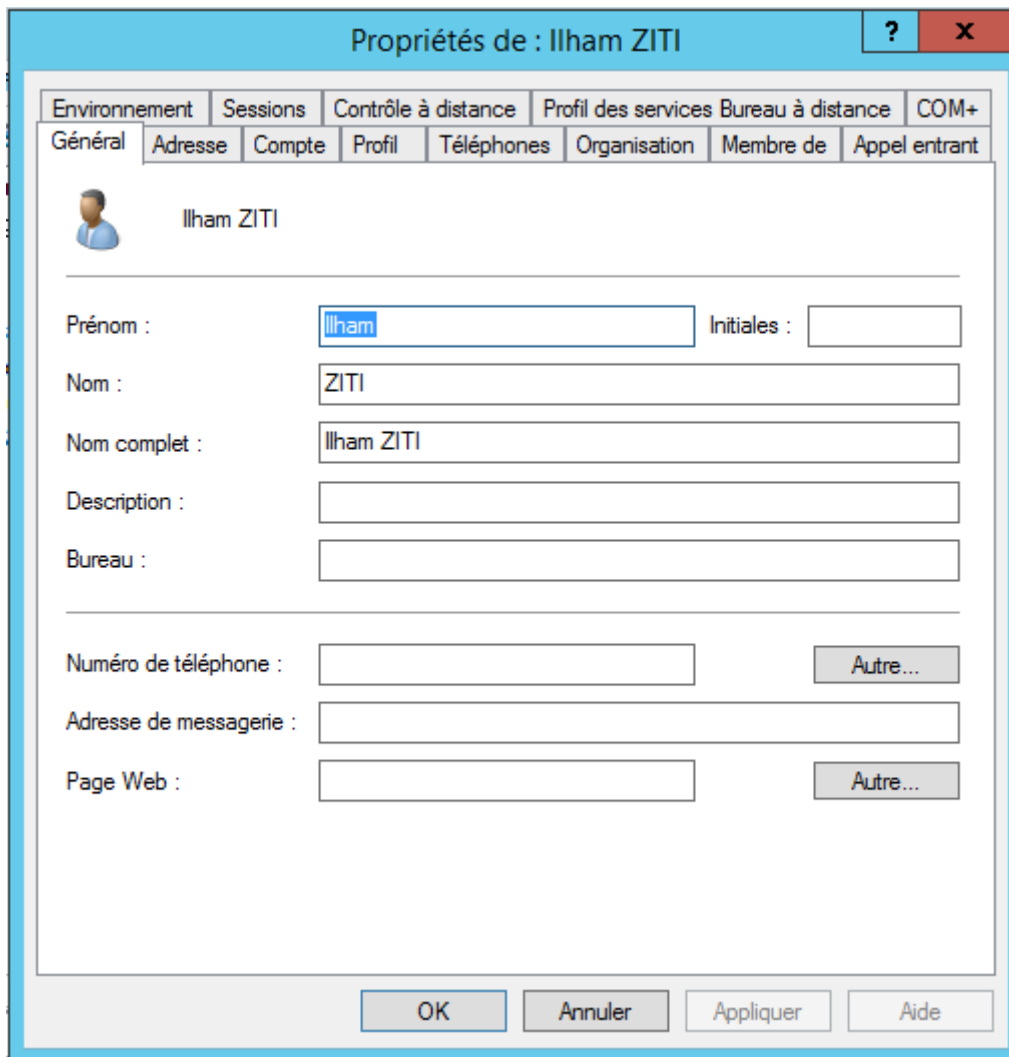

Dans l'onglet Compte on trouve :

- La partie liée à l'ouverture de la session

- Horaire d'accès : restriction des horaires d'accès
- Se connecter à : Restriction des ordinateur
- Verrouillage du compte
- Option de compte : Gestion de mot de passe, activation ou nom du compte, chiffrement,....
- Date d'expiration

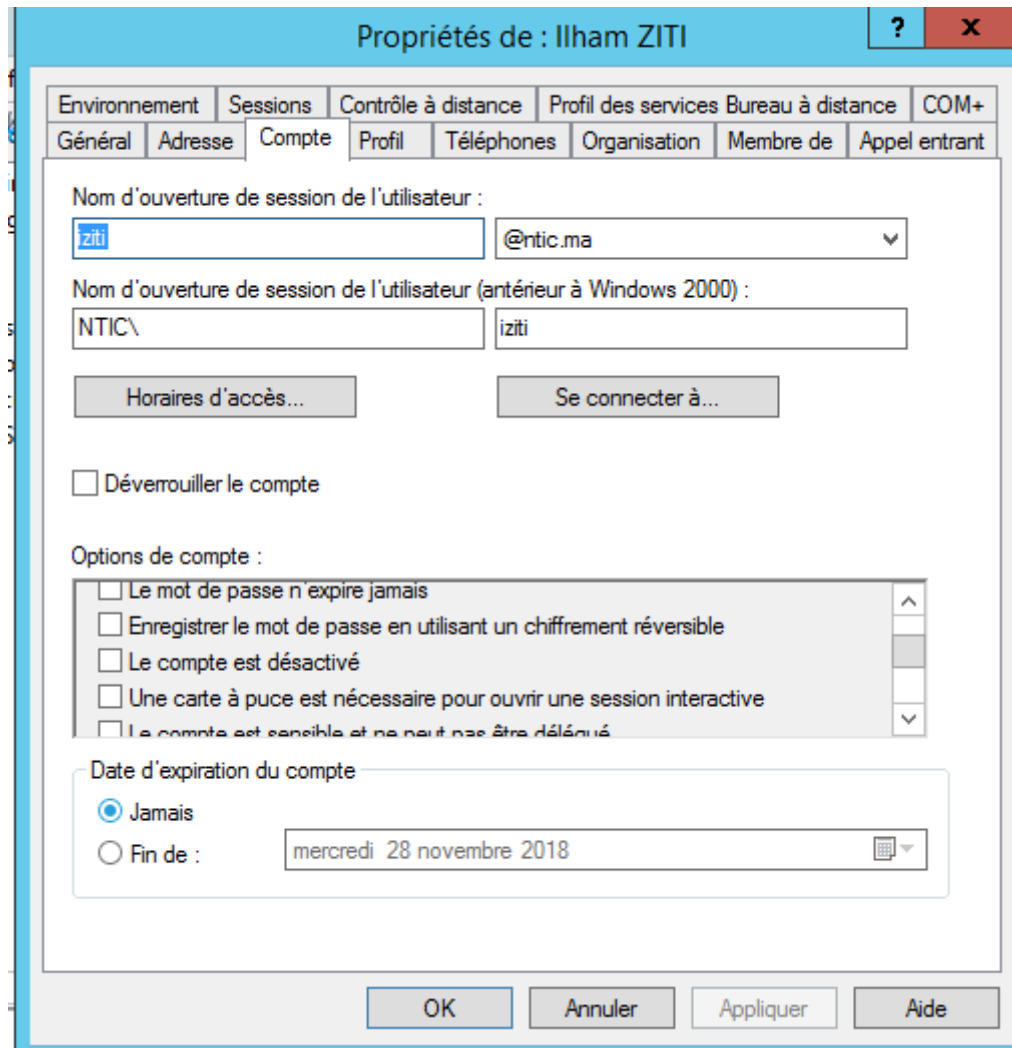

### 3.2 PowerShell

Le nom du module est « **ADuser** ». Pour obtenir ces commandes vous pouvez utiliser la commande suivante :

```
get-command -noun ADUser
```

Pour afficher les options de chaque commande, par exemple « new-aduser »

```
Get-Help "new-aduser"
```

## a. Ajoute un utilisateur

La commande qui permet d'ajouter un utilisateur « ZITI Ilham » avec plusieurs options :

```
New-ADUser -Name "Ziti Ilham" -GivenName Ilham -Surname ZITI -SamAccountName IZITI -UserPrincipalName IZITI@ntic.ma -DisplayName "Ilham ZITI" -Description "Utilisateur test TP ADDS" -EmailAddress ilhamziti@ntic.ma -MobilePhone "02023553678" -Department NTIC -City Oujda -HomePhone "0536677888" -Path "ou=tri,dc=ntic,dc=ma" -AccountPassword (Read-Host -AsSecureString "merci de saisir votre mot de passe") -PassThru -PasswordNeverExpires $true -ChangePasswordAtLogon 1 -CannotChangePassword 0
```

```
PS C:\Users\Administrateur> New-ADUser -Name "Ziti Ilham" -GivenName Ilham -Surname ZITI -SamAccountName IZITI -UserPrincipalName IZITI@ntic.ma -DisplayName "Ilham ZITI" -Description "Utilisateur test TP ADDS" -EmailAddress ilhamziti@ntic.ma -MobilePhone "02023553678" -Department NTIC -City Oujda -HomePhone "0536677888" -Path "ou=tri,dc=ntic,dc=ma" -AccountPassword (Read-Host -AsSecureString "merci de saisir votre mot de passe") -PassThru -PasswordNeverExpires $true -ChangePasswordAtLogon 1 -CannotChangePassword 0
merci de saisir votre mot de passe: *****

DistinguishedName : CN=Ziti Ilham,ou=tri,dc=ntic,dc=ma
Enabled            : False
GivenName         : Ilham
Name              : Ziti Ilham
ObjectClass       : user
ObjectGUID        : 8c8f48cc-4328-4aa2-822a-ac5ee6258708
SamAccountName    : IZITI
SID               : S-1-5-21-2355268872-1923037899-4201485477-1120
Surname           : ZITI
UserPrincipalName : IZITI@ntic.ma

PS C:\Users\Administrateur>
```

L'explication des options est présentée dans le tableau suivant

| Options                     | Explication  |
|-----------------------------|--|
| <b>Name</b>                 | Spécifie le nom de l'objet.  |
| <b>GivenName</b>            | Spécifie le prénom de l'utilisateur  |
| <b>Surname</b>              | Spécifie le nom de famille   |
| <b>SamAccountName</b>       | Spécifie le nom du compte Security Account Manager (SAM)   |
| <b>UserPrincipalName</b>    | Spécifie le nom d'utilisateur, il a un nom d'utilisateur principal (UPN) au format <utilisateur> @ <nom-domaine-DNS>.  |
| <b>Description</b>          | Spécifie la description de l'objet   |
| <b>DisplayName</b>          | Spécifie le nom d'affichage de l'objet.  |
| <b>EmailAddress</b>         | Spécifie l'adresse mail de l'utilisateur   |
| <b>MobilePhone</b>          | Spécifie le numéro de téléphone mobile de l'utilisateur  |
| <b>HomePhone</b>            | Spécifie le numéro de téléphone fixe de l'utilisateur  |
| <b>Department</b>           | Spécifie le département de l'utilisateur   |
| <b>City</b>                 | Spécifie la ville de l'utilisateur   |
| <b>AccountPassword</b>      | Spécifie une nouvelle valeur de mot de passe pour un compte. Cette valeur est stockée sous forme de chaîne cryptée.  |
| <b>PassThru</b>             | Retourne le nouvel objet ou l'objet modifié. Par défaut (c'est-à-dire si -PassThru n'est pas spécifié), cette applet de commande ne génère aucune sortie.  |
| <b>CannotChangePassword</b> | Spécifie si le mot de passe du compte peut être modifié. Les valeurs possibles pour ce paramètre : \$false or 0 ou \$true or 1<br><br>L'exemple suivant montre comment définir ce paramètre pour que le mot de passe du compte puisse être modifié :<br>CannotChangePassword \$false |

|                              |  |
|------------------------------|--|
| <b>ChangePasswordAtLogon</b> | Spécifie si un mot de passe doit être modifié lors de la prochaine tentative d'ouverture de session<br><br>Ce paramètre ne peut pas être défini sur \$ true ou 1 pour un compte ayant également la propriété PasswordNeverExpires sur true |
| <b>PasswordNeverExpires</b>  | Spécifie si le mot de passe d'un compte peut expirer ou non  |
| <b>Path</b>                  | Spécifie le chemin de l'unité d'organisation ou du conteneur dans lequel le nouvel objet est créé.   |
| <b>ProfilePath</b>           | Spécifie un chemin d'accès au profil de l'utilisateur.   |
| <b>HomeDirectory</b>         | Spécifie le répertoire de base d'un utilisateur.Exemple : -<br>HomeDirectory "\\ user\HomeDir"   |
| <b>HomeDrive</b>             | Spécifie un lecteur associé au chemin UNC défini par la propriété HomeDirectory.Exemple :<br><br>-HomeDirectory "\$Home" -HomeDrive "E"  |
| <b>AccountExpirationDate</b> | L'heure par défaut est 12h00 (heure locale). La date par défaut est la date actuelle.Exemple :<br><br>AccountExpirationDate " 05/01/2019 5:00:00 PM "  |

### b. Activer et désactiver un compte utilisateur

Pour activer le compte iziti

```
Enable-ADAccount -Identity iziti
```

Pour désactiver le compte iziti

```
Disable-ADAccount -Identity iziti
```

### c. Déverrouiller un compte d'utilisateur

Pour Déverrouiller le compte iziti

```
Unlock-ADAccount iziti
```

### d. Supprimer un utilisateur

Pour supprimer le compte iziti

```
Remove-ADUser iziti
```

### e. Recherche d'un utilisateur

Pour chercher tous les utilisateurs présents dans l'OU « utilisateurs »

```
get-ADUser -filter * -SearchBase " ou=tri,dc=ntic,dc=ntic"
```

```

PS C:\Users\Administrateur> Get-ADUser -filter * -SearchBase "ou=tri,dc=ntic,dc=ma"

DistinguishedName : CN=Ilham ZITI,OU=tri,DC=ntic,DC=ma
Enabled           : True
GivenName        : Ilham
Name             : Ilham ZITI
ObjectClass      : user
ObjectGUID       : c1859031-56c1-410f-a8b8-8bbd99a8c29e
SamAccountName   : iziti
SID              : S-1-5-21-2355268872-1923037899-4201485477-1157
Surname         : ZITI
UserPrincipalName : iziti@ntic.ma

DistinguishedName : CN=khadija Filali,OU=tri,DC=ntic,DC=ma
Enabled           : True
GivenName        : khadija
Name             : khadija Filali
ObjectClass      : user
ObjectGUID       : 20aba4a5-52cf-489f-a6f0-7d63779d3c94
SamAccountName   : khadija.filali
SID              : S-1-5-21-2355268872-1923037899-4201485477-1158
Surname         : Filali
UserPrincipalName : khadija.filali@ntic.ma

PS C:\Users\Administrateur>

```

Pour d'afficher les propriétés de l'utilisateur Ilham ZITI

**get-ADUser iziti -Properties \***

```

PS C:\Users\Administrateur> Get-ADUser iziti -Properties *

AccountExpirationDate      :
accountExpires              : 9223372036854775807
AccountLockoutTime         :
AccountNotDelegated        : False
AllowReversiblePasswordEncryption : False
AuthenticationPolicy       : {}
AuthenticationPolicySilo   : {}
BadLogonCount              : 0
badPasswordTime            : 0
badPwdCount                 : 0
CannotChangePassword       : False
CanonicalName              : ntic.ma/tri/Ilham ZITI
Certificates                : {}
City                       :
CN                          : Ilham ZITI
codePage                   : 0
Company                    :
CompoundIdentitySupported   : {}
Country                    :
countryCode                : 0
Created                    : 07/11/2018 12:34:10
createTimeStamp            : 07/11/2018 12:34:10
Deleted                    :
Department                 :
Description                 :
DisplayName                 : Ilham ZITI
DistinguishedName          : CN=Ilham ZITI,OU=tri,DC=ntic,DC=ma
Division                   :
DoesNotRequirePreAuth      : False
dSCorePropagationData      : {01/01/1601 01:00:00}
EmailAddress                : iziti@gmail.com
EmployeeID                 :
EmployeeNumber             :
Enabled                    : True
Fax                         :
GivenName                  : Ilham
HomeDirectory               :
HomeDirRequired            : False
HomeDrive                  :
HomePage                   :
HomePhone                  :
Initials                   :

```

### 3.3 Commande DS

#### a. Ajouter un utilisateur

La commande **DSADD user** permet de créer un utilisateur avec tous les paramètres qui s'y rattache.

**dsadd user "cn=IZITI,ou=tri,dc=ntic,dc=ma" -fn "Ilham" -ln "ZITI" -samid iziti -pwd \* -mustchpwd yes -memberof "cn=groupe,ou=tri,dc=ntic,dc=ma" -disabled no**

| Paramètres                        | Signification  |
|-----------------------------------|--|
| <b>samid</b>                      | Sam account name                                     |
| <b>upn</b>                        | User principal name                                  |
| <b>fn</b>                         | First name (Prénom)                                  |
| <b>Ln</b>                         | Last name (Nom)                                      |
| <b>pwd</b> Mot de Passe ou *      | Mot de passe, * vous invite à saisir un mot de passe |
| <b>memberof</b>                   | Faisant partie du groupe                             |
| <b>hmdir</b>                      | Répertoire de base                                   |
| <b>hmdrv</b>                      | Lettre du lecteur, fonctionne avec l'option hmdir    |
| <b>Profile</b>                    | Chemin du profile                                    |
| <b>Mustchpwd</b> yes ou non       | Doit changer le mot de passe                         |
| <b>Pwdneverexpires</b> yes ou non | Mot de passe n'expire jamais                         |
| <b>Disabled</b> yes ou non        | Le compte doit être activé ou non                    |

Pour plus de détails, sous l'invite de commande taper :DSADD USER / ?

### b. Modifier un compte d'utilisateur

Pour ajouter ou modifier la valeur du numéro de téléphone de l'utilisateur iziti

```
dsmod user "cn=IZITI,ou=tri,dc=ntic,dc=ma" -tel 061234567
```

### c. Activer ou désactiver un compte utilisateur

Pour activer ou désactive le compte

```
dsmod user " cn=IZITI,ou=tri,dc=ntic,dc=ma " -disabled yes/no
```

### d. Rechercher un utilisateur

Pour afficher tous les utilisateur dont le nom commence par I

```
dsquery user -name I*
```

```
Administrateur : Invite de commandes
Microsoft Windows [version 6.3.9600]
(c) 2013 Microsoft Corporation. Tous droits réservés.

C:\Users\Administrateur>dsquery user -name I*
"CN=Invité,CN=Users,DC=ntic,DC=ma"
"CN=Ilham ZITI,OU=tri,DC=ntic,DC=ma"
```

### e. Supprimer un utilisateur

```
dsrm "cn=IZITI,ou=tri,dc=ntic,dc=ma"
```

```
C:\Users\Administrateur>dsrm "cn=IZITI,ou=tri,dc=ntic,dc=ma"
Voulez-vous vraiment supprimer cn=Ilham ziti,ou=tri,dc=ntic,dc=ma (O/N) ?
dsrm réussite:cn=Ilham ziti,ou=tri,dc=ntic,dc=ma
```

## 4. Test : Joindre un domaine Active Directory



Au début assurez-vous que le poste client reçoit en serveur DNS celui de votre domaine Active Directory.

Pour ajouter un poste client dans le domaine Active Directory suivre les étapes :

Panneau de configuration - Système - Paramètres système avancés

- Nom de l'ordinateur - Modifier
- Sélectionner Domaine
- Saisir le nom de domaine

Saisir vos informations d'identification sur le domaine (le compte doit disposer des privilèges nécessaires pour joindre le domaine)

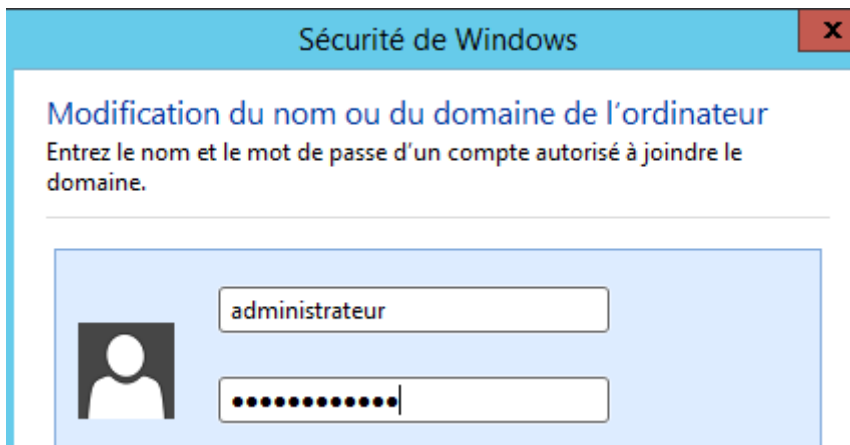

Après quelques instants, vous obtenez le message suivant :

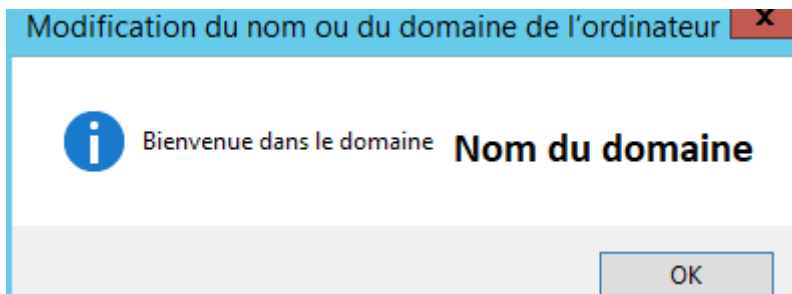

Redémarrer le poste pour finir la configuration

## 5. Profils itinérants graphiquement

Le **profils** itinérant permet de synchroniser le profil d'un utilisateur sur un serveur pour rendre ces données accessible depuis l'ensemble du réseau local.

### 5.1 Configuration

La première étape consiste à créer un répertoire que nous allons partager et qui servira à stocker les données des profils. Par exemple, pour ma part je crée répertoire nommé "**Profils\_itinérants**" que je partage sous le même nom.

Dans la configuration du partage, cliquez sur "**Autorisations**"

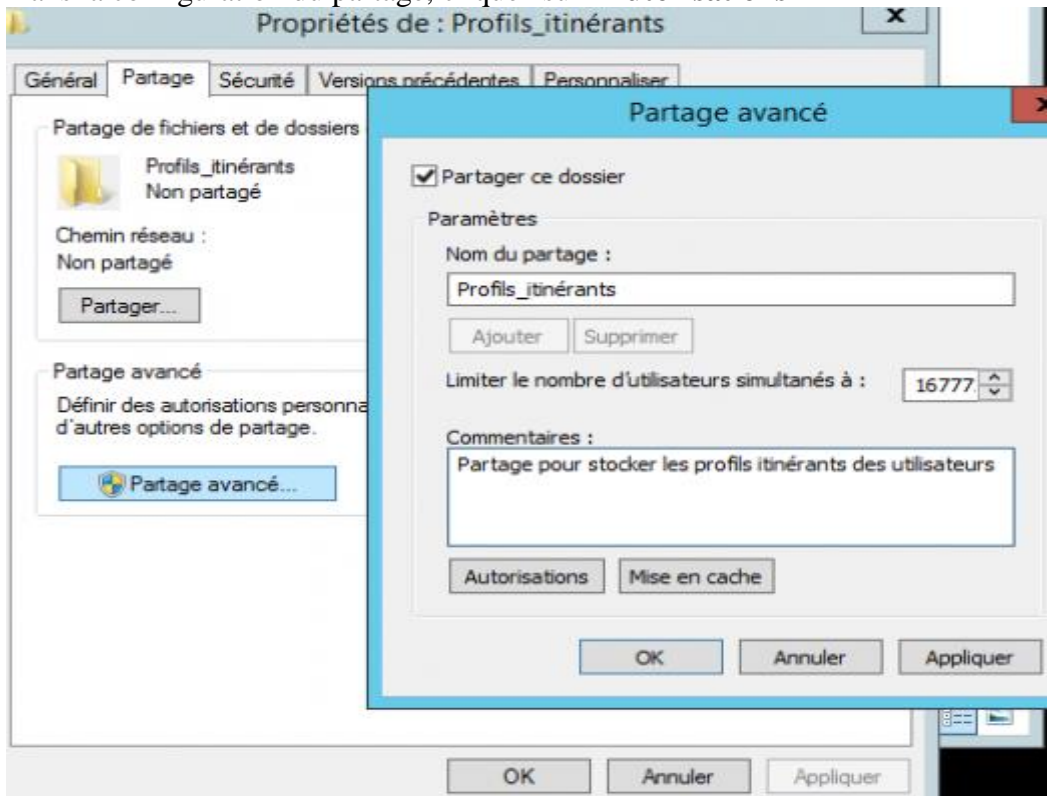

Attribuer le contrôle tôle à l'administrateur et les droits de lecture/écriture aux utilisateurs du domaine

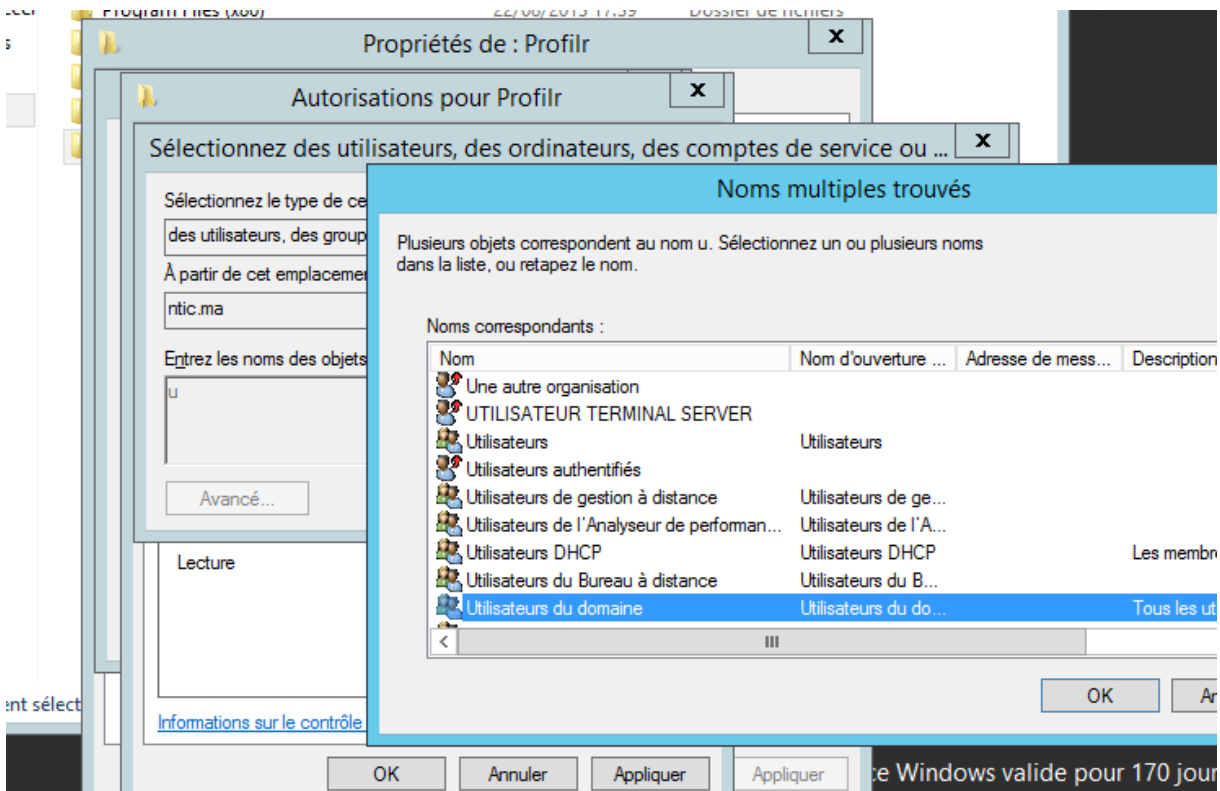

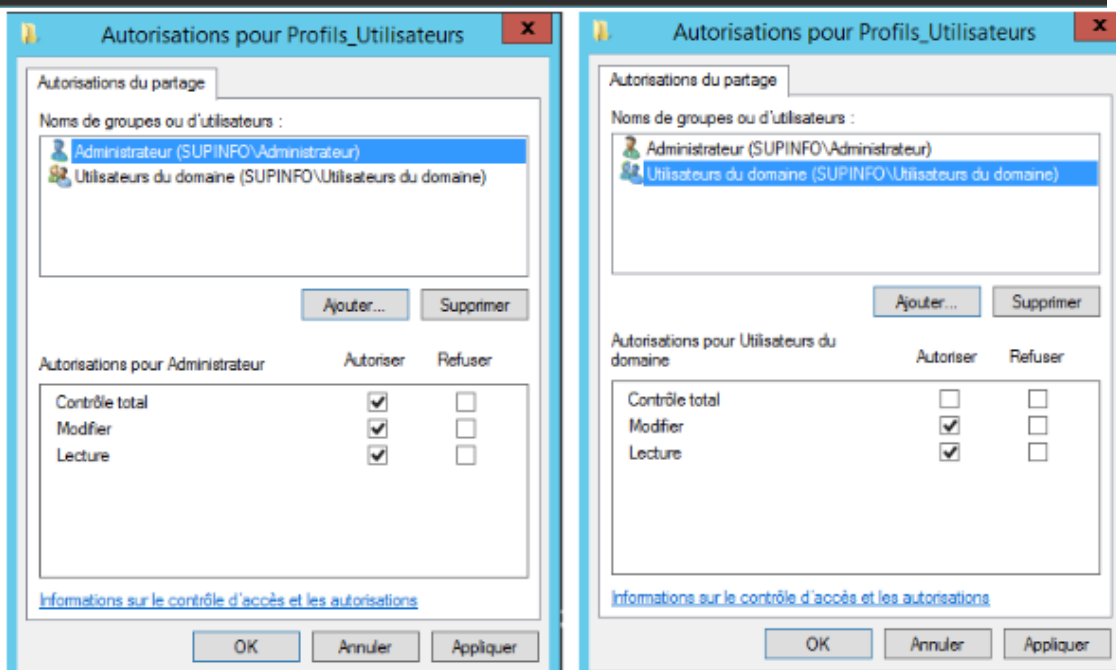
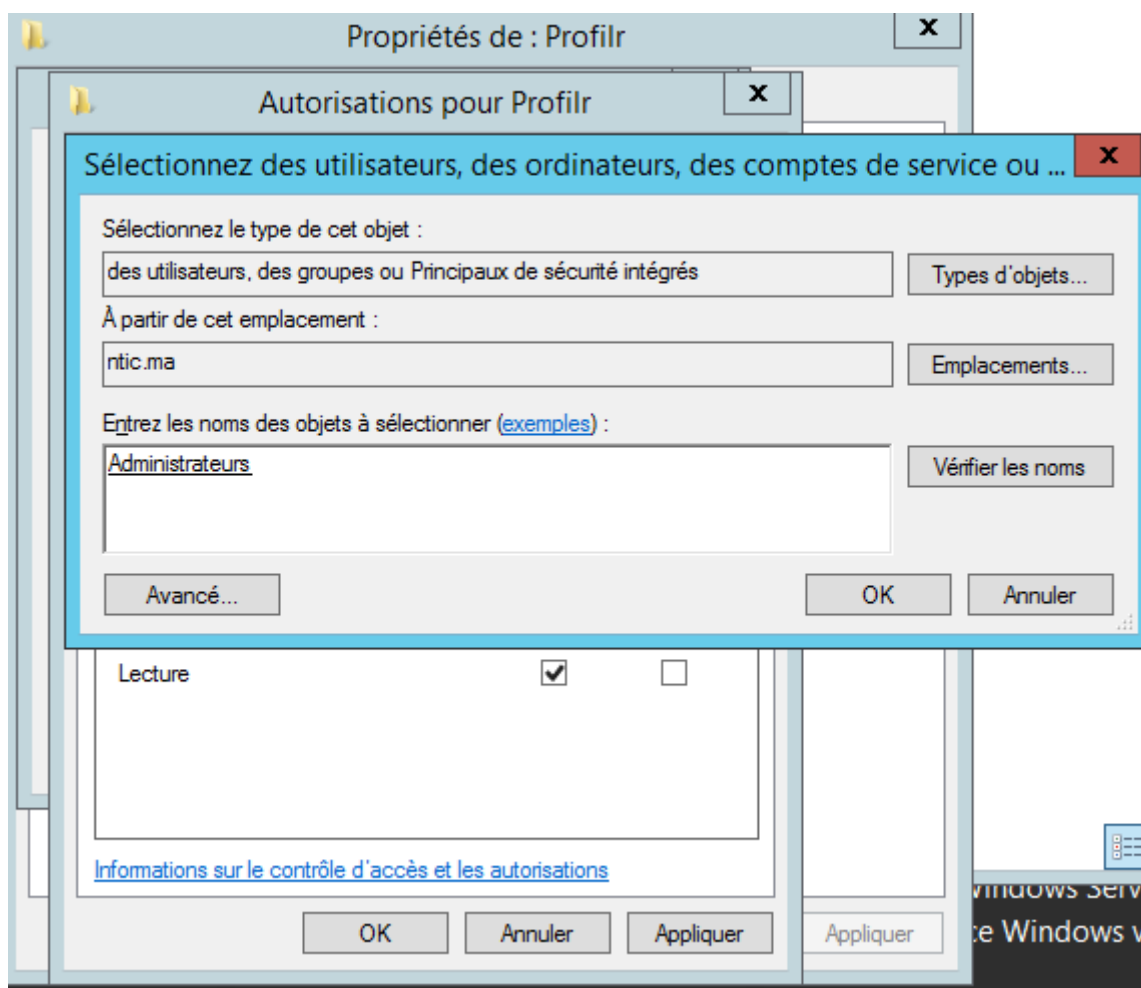

Effectuer un clic droit sur un utilisateur qui doit disposer d'un profil itinérant, cliquer sur "**Propriétés**". Accédez à l'onglet "**Profil**" et au niveau du champ "**Chemin du profil**", indiquer :

**\\Nom du serveur AD\Nom du repertoire\%username%**

Dans notre exemple la ligne ressemble à cela :

**\\AD1\Profils\_itinérants\%username%**

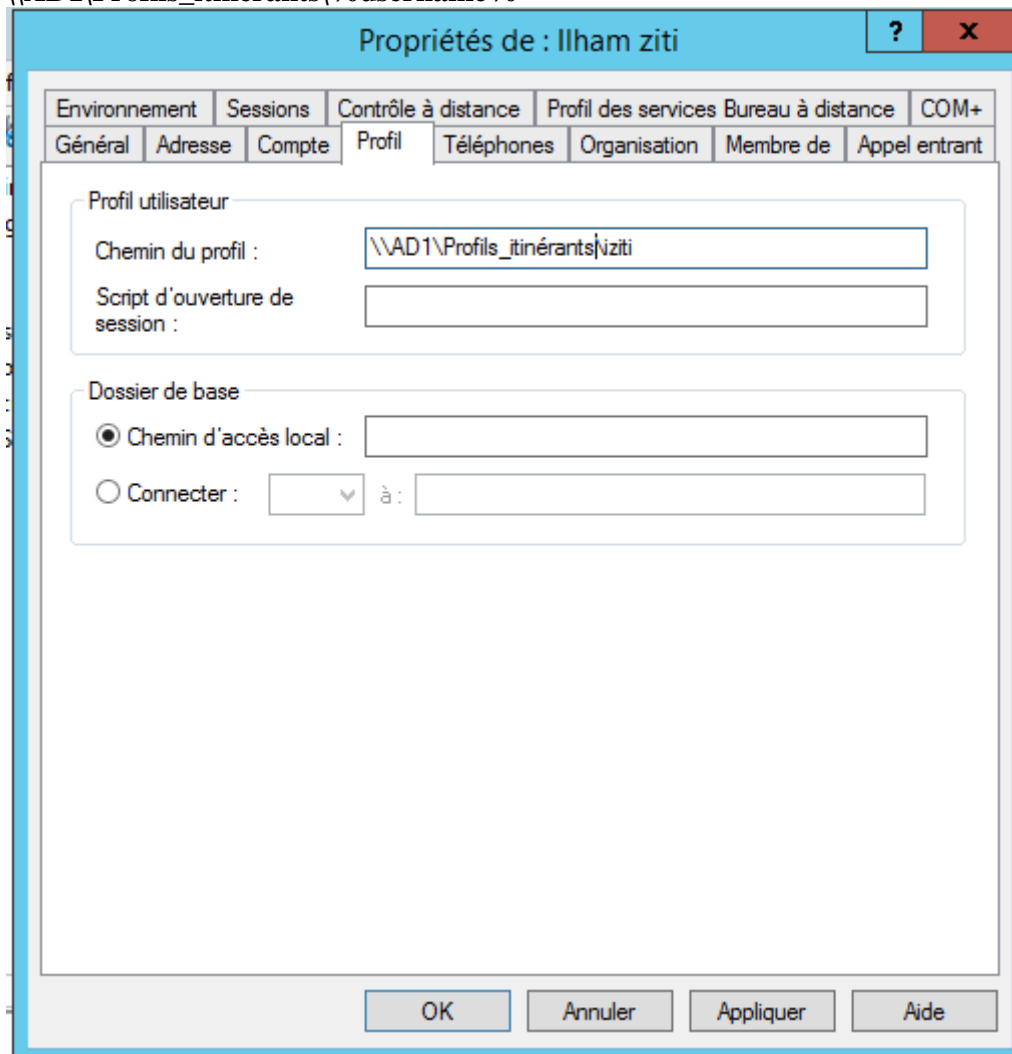

## 5.2 Test

A ce moment notre dossier partagé est vide.

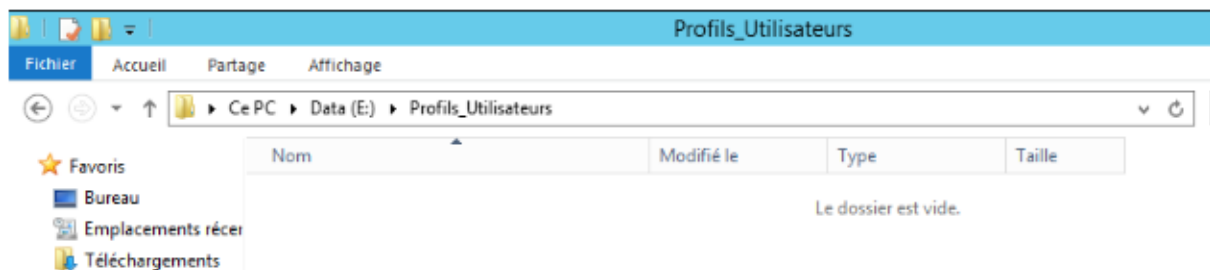

### Sur la machine n°1:

- ouvrir la session iziti

- Vérifier que l'utilisateur est en état Profils (Roaming) :

### 1-Cliquer sur Advanced system settings du Propriété du PC

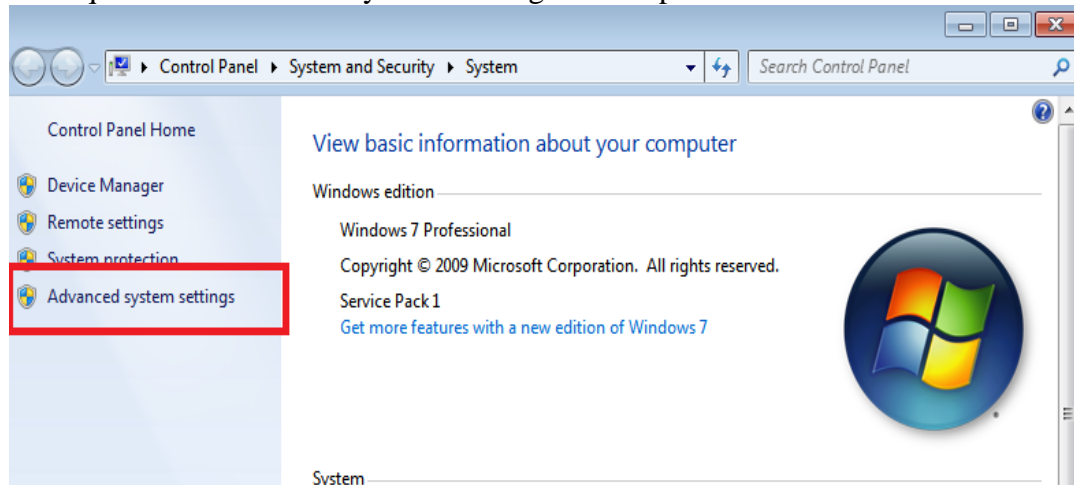

### 2- Entrer les accès Administrateur du domaine

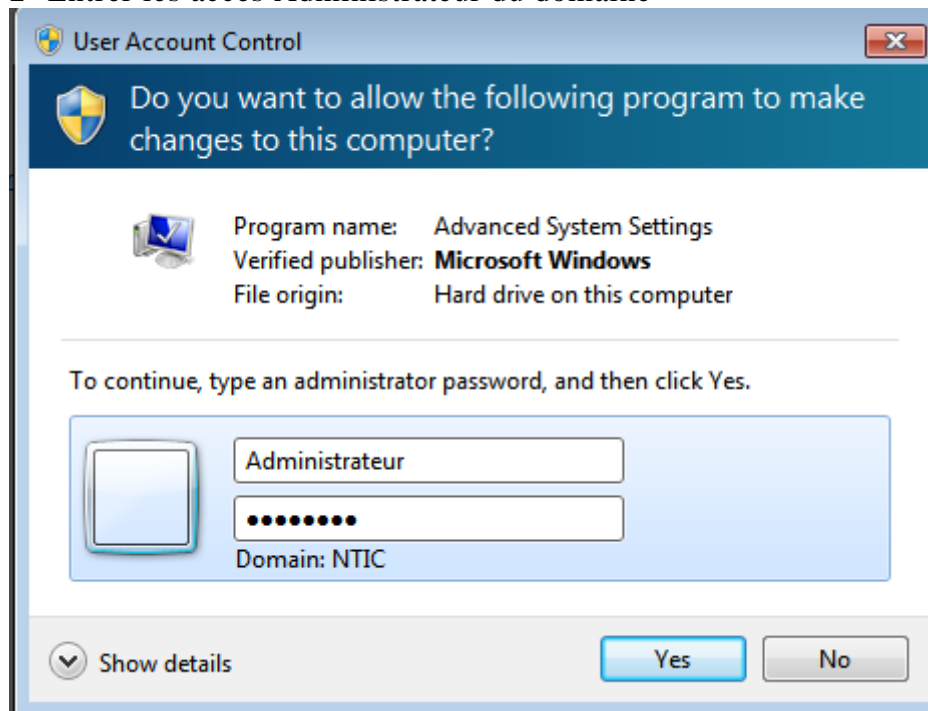

### 3- Cliquer sur Settings de User Profiles

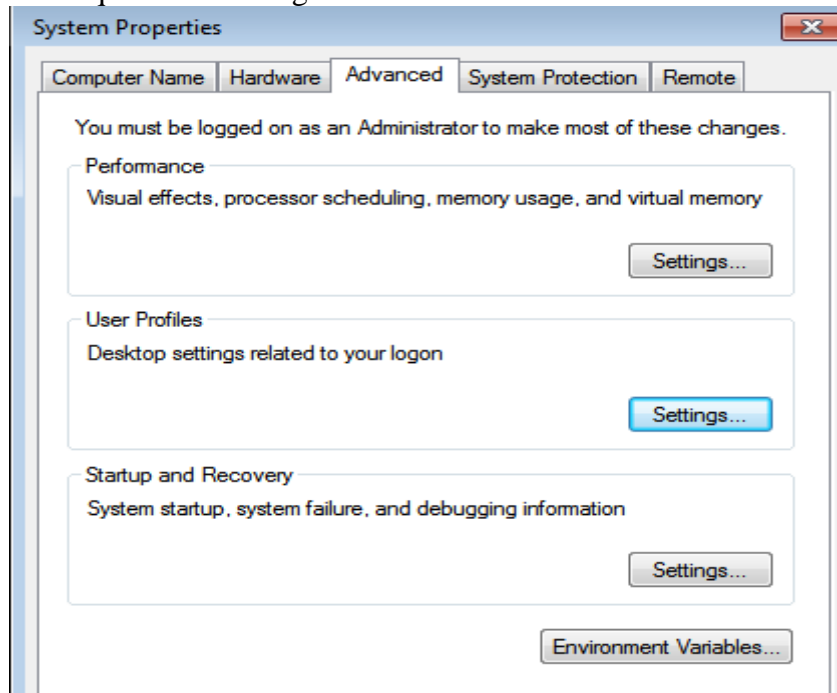

### 4- Vérifier l'état et le statut de l'utilisateur ils doivent être égale à **Roaming**

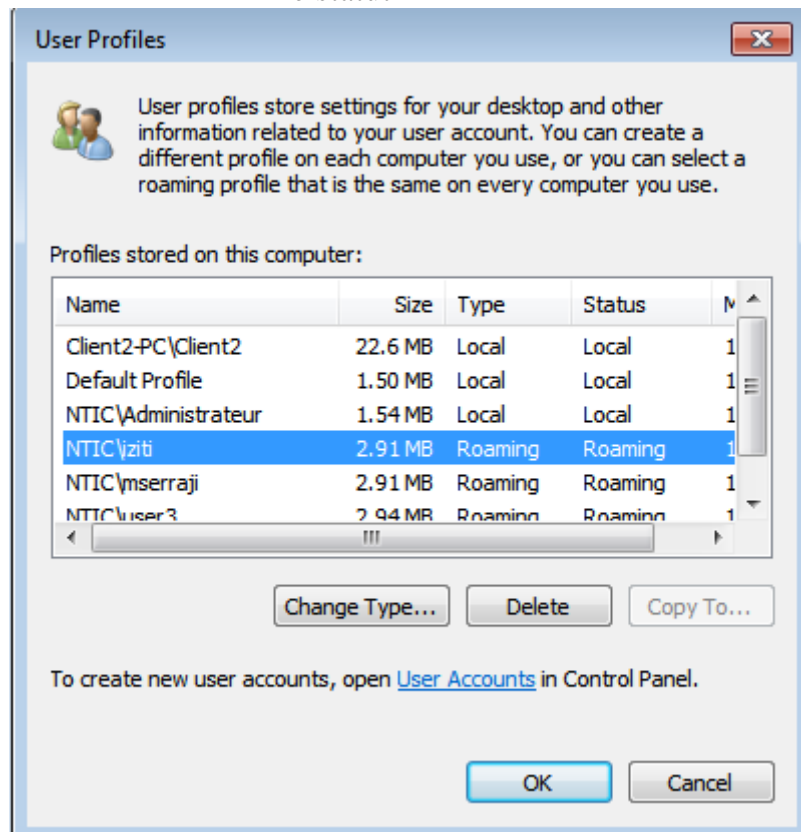

Effectuer des modifications : Exemple changement arrière-plan un fichier test1.txt sur le bureau, création d'un nouveau dossier , ....

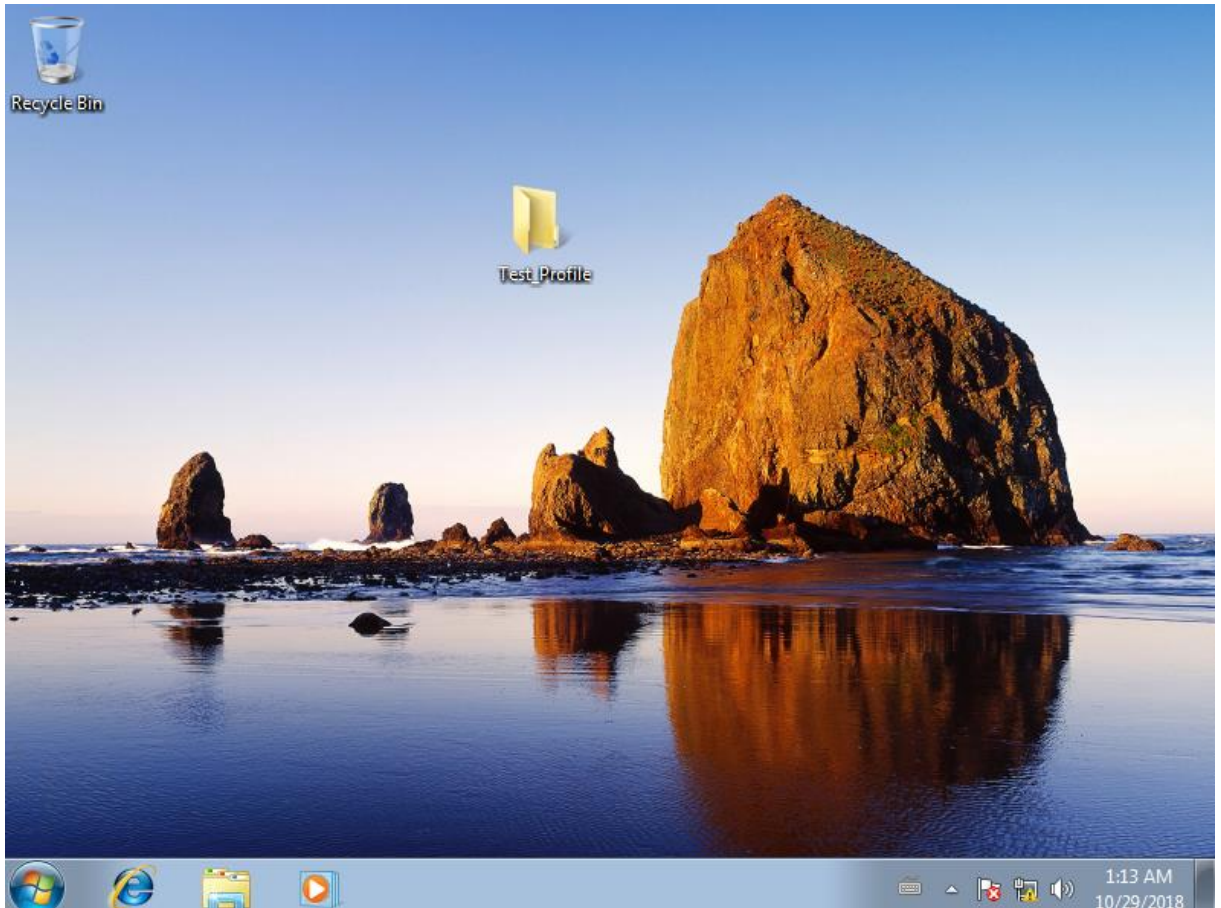

- Fermer la session

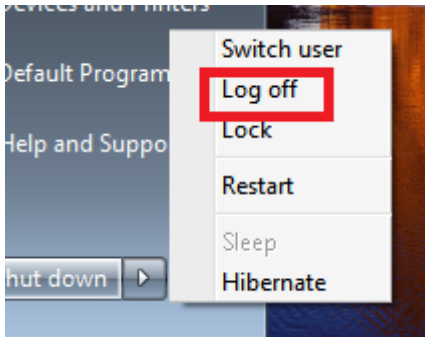

### Sur le serveur Active Directory:

Observer le contenu du dossier "Profils\_Utilisateurs" (**un dossier contenant le profil iziti a été crée**)

| Nom      | Modifié le       | Type                | Taille |
|----------|------------------|---------------------|--------|
| iziti.V2 | 28/10/2018 17:16 | Dossier de fichiers |        |

### Sur la machine n°2:

- Ouvrir la session iziti
- Observer les modifications présente sur le bureau

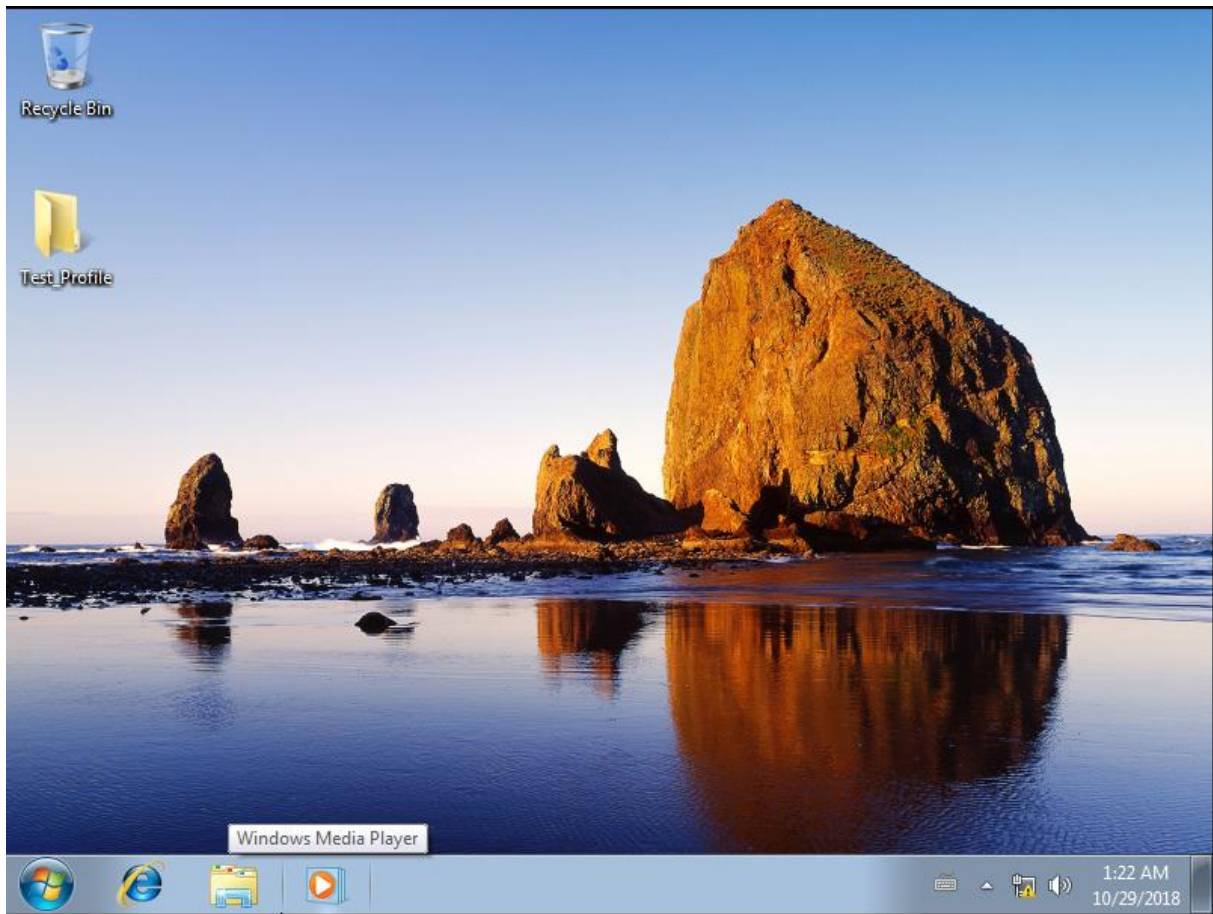

## 6. Profils itinérants en ligne de commande

### 6.1 Partager un répertoire

La commande **net share** permet de gérer les ressources partagée

Pour afficher des informations concernant toutes les ressources partagées sur l'ordinateur, tapez :

```
net share
```



```
C:\Users\Administrateur>net share
```

| Nom partage  | Ressource                                | Remarque                   |
|--------------|--|----------------------------|
| C\$          | C:\                                      | Partage par défaut         |
| E\$          | E:\                                      | Partage par défaut         |
| F\$          | F:\                                      | Partage par défaut         |
| IPC\$        |  | IPC distant                |
| ADMIN\$      | C:\Windows                               | Administration à distance  |
| NETLOGON     | C:\Windows\SYSVOL\sysvol\ntic.ma\SCRIPTS | Partage de serveur d'accès |
| parta        | c:\partages                              |                            |
| partage      | C:\partage                               |                            |
| roaming      | C:\roaming                               |                            |
| serrji       | C:\serrji                                |                            |
| SYSVOL       | C:\Windows\SYSVOL\sysvol                 | Partage de serveur d'accès |
| test8        | C:\test8                                 |                            |
| test_pro     | C:\test_pro                              |                            |
| TRI          | C:\Users\Administrateur\Desktop\TRI      |                            |
| user_profile | C:\user_profile                          |                            |

Pour partager le répertoire C:\Données d'un ordinateur avec le nom de partage **ressources** et donner tous les droit à tout le monde

```
net share Ressources =C:\ Donnees /GRANT: "tout le monde,FULL"
```

Pour mettre fin au partage du dossier **ressources** créé par l'exemple précédent, tapez :

```
net share ressources /delete
```

## 6.2 Créer un utilisateur profile

### a. Commande DS

```
dsadd user "cn=IZITI,ou=tri,dc=ntic,dc=ma" -fn "Ilham" -ln "ZITI" -samid iziti -pwd * -mustchpwd yes -hmdir C:\ Donnees -profil \\AD1\Ressource -disabled no
```

### b. Commande PowerShell

```
New-ADUser -Name "Ziti Ilham" -GivenName Ilham -Surname ZITI -SamAccountName IZITI -UserPrincipalName IZITI@ntic.ma -Path "ou=tri,dc=ntic,dc=ma" -ProfilePath \\AD1\Ressource -HomeDirectory C:\ Donnees -AccountPassword (Read-Host -AsSecureString "merci de saisir votre mot de passe") -PassThru -ChangePasswordAtLogon 1
```

## 7. Gestion groupe

### 7.1 Présentation

Les es groupes sont créés pour donner des droits sur des fichiers, imprimantes, base de données, etc ..

Les groupes sont caractérisé par leurs étendue et leur type

### a. Etendu du groupe

- ◆ **Domaine local** : Les membres de ces groupes ne peuvent recevoir des autorisations qu'au sein d'un domaine. Les groupes avec une étendue de domaine local vous permettent de définir et de gérer l'accès aux ressources dans un seul domaine.
- ◆ **Globale** : Les membres des groupes globaux peuvent inclure d'autres groupes et comptes provenant uniquement du domaine où le groupe est défini. Les membres de ces groupes peuvent recevoir des autorisations dans n'importe quel domaine de la forêt. Les groupes à étendue globale ne sont pas répliqués à l'extérieur de leur propre domaine, vous pouvez modifier fréquemment les comptes
- ◆ **Universelle** : Les membres des groupes universels peuvent inclure d'autres groupes et comptes provenant des domaines de la forêt ou de l'arborescence de domaine. Les membres de ces groupes peuvent recevoir des autorisations dans n'importe quel domaine de la forêt ou de l'arborescence de domaine.

### b. Type de groupe

Il existe deux types de groupes : distribution et sécurité.

Les groupes de **distribution** sont utilisés pour créer des listes de distribution électronique. Les groupes de **sécurité** sont utilisés pour affecter des autorisations à des ressources partagées. Les groupes de distribution ne sont pas sécurisés, ce qui signifie qu'ils ne peuvent pas être répertoriés dans les listes de contrôle d'accès discrétionnaire (DACL).

Les groupes de sécurité permettent :

- Assigner des droits d'utilisateurs à des groupes de sécurité dans AD DS.
- Affecter des autorisations aux groupes de sécurité sur des ressources.

## 7.2 Graphiquement

Sélectionner l'unité dont il faut ajouter le groupe, bouton de droite puis *Nouveau et Groupe*.

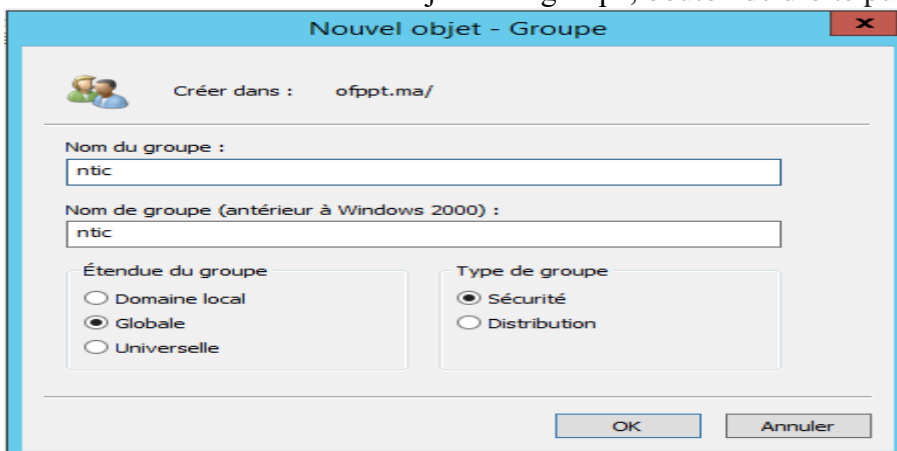

On rappelle brièvement les choix possible dans l'encadré *Étendue du groupe* et *Type de groupe*.

Dans notre cas, nous avons un groupe d'utilisateur. Nous allons choisir l'étendue du groupe Globale car nous avons un assez fréquent aux informations et le type de groupe Sécurité afin d'accéder à des partages.

Dans ce groupe ntic, nous allons ajouter des utilisateurs. Dans les propriétés ou en double cliquant sur le groupe voulu, nous pouvons nous rendre l'onglet *Membres* et ajouter les membres que l'on souhaite. On clique sur *Ajouter...* puis sur *Avancé...* et on recherche nos utilisateurs.

On peut également taper directement le nom dans *les noms des objets* à sélectionner puis *Vérifier les noms*

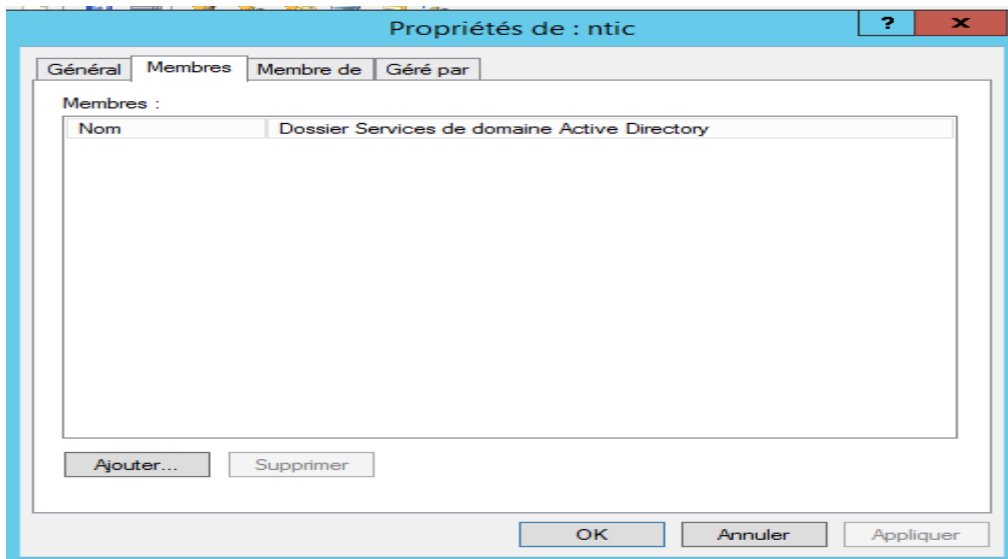

## 7.3 Commande DS

### a. Ajouter un groupe

Pour créer un groupe nommée group1 dans l'unité TRI, Etendue : domaine locale , Type :Sécurisé

```
dsadd group "cn=group2,ou=TRI,dc=ntic,dc=ma" -secgrp yes -scope L
```

```
C:\Users\Administrateur>dsadd group "cn=group2,ou=TRI,dc=ntic,dc=ma" -secgrp yes
-scope L
dsadd réussite:cn=group2,ou=TRI,dc=ntic,dc=ma
C:\Users\Administrateur>_
```

Pour créer un groupe nommée group2 dans l'unité TRI, Etendue : domaine Globale et dont member l'utilisateur iziti

```
dsadd group "cn=group2,ou=TRI,dc=ntic,dc=ma" -secgrp yes -scope G -members
"cn=iziti,ou=TRI,dc=ntic,dc=ma"
```

```
C:\Users\Administrateur>dsadd group "cn=g1,ou=TRI,dc=ntic,dc=ma" -secgrp yes -sc
ope G -members "cn=iziti,ou=TRI,dc=ntic,dc=ma"
dsadd réussite:cn=g1,ou=TRI,dc=ntic,dc=ma
C:\Users\Administrateur>
```

Pour créer un groupe membre d'un autre groupe utiliser l'option memberof

Il faut faire attention à l'étendue du groupe en effet un groupe local ne peut pas être membre du groupe global (voir la partie introduction des groupes)

```
dsadd group "cn=group1,ou=TRI,dc=ntic,dc=ma" -secgrp yes -scope G -memberof "cn=groupe1,ou=TRI,dc=ntic,dc=ma"
```

```
C:\Users\Administrateur>dsadd group "cn=groupe3,ou=TRI,dc=ntic,dc=ma" -secgrp yes -scope G -memberof "cn=group1,ou=TRI,dc=ntic,dc=ma"
dsadd réussite:cn=groupe3,ou=TRI,dc=ntic,dc=ma
```

| Option   | Description  |
|----------|--|
| secgrp   | Un groupe de sécurité (yes) ou un groupe de distribution (no) par défaut = yes |
| scope    | Domain local = L, global = g, universal =u. Par défaut=g.                      |
| memberof | Ajouter le nouveau groupe à d'autres groupes                                   |
| members  | Membres à ajouter à ce nouveau groupe  |

### b. Modifier un groupe

Pour modifier par exemple l'étendue du groupe « groupe2 » en domaine local

```
Dsmod group "cn=group2,ou=TRI,dc=ntic,dc=ma" -scope L
```

On peut modifier le type « secgrp », la description « desc »,.... (pour plus d'information utiliser dsmod group / ?)

### c. Chercher un groupe

Chercher les groupes dont le nom commence par G

```
Dsquery group -name g*
```

```
C:\Users\Administrateur>Dsquery group -name g*
"CN=g1,OU=tri,DC=ntic,DC=ma"
"CN=Générateurs d'approbations de forêt entrante,CN=Builtin,DC=ntic,DC=ma"
"CN=group1,OU=tri,DC=ntic,DC=ma"
"CN=Groupe d'accès d'autorisation Windows,CN=Builtin,DC=ntic,DC=ma"
"CN=Groupe de réplication dont le mot de passe RODC est autorisé,CN=Users,DC=ntic,DC=ma"
"CN=Groupe de réplication dont le mot de passe RODC est refusé,CN=Users,DC=ntic,DC=ma"
"CN=groupe2,OU=tri,DC=ntic,DC=ma"
"CN=groupe3,OU=tri,DC=ntic,DC=ma"
C:\Users\Administrateur>
```

### d. Voir les groupes qu'un user appartient

```
dsget user "cn=iziti,ou=TRI,dc=ntic,dc=ma" -memberof
```

```
C:\Users\Administrateur>dsget user "cn=iziti,ou=tri,dc=ntic,dc=ma" -memberof
"CN=groupe2,OU=tri,DC=ntic,DC=ma"
"CN=g1,OU=tri,DC=ntic,DC=ma"
"CN=Utilisateurs du domaine,CN=Users,DC=ntic,DC=ma"
```

### e. Supprimer un groupe

```
dsrm "cn=group1,ou=tri,dc=ntic,dc=ma"
```

## 7.4 Commande Powershell

### a. Ajouter un groupe

Pour créer un nouveau groupe global de type sécurité dans l'unité « tri » utiliser la commande suivante

```
New-ADGroup -name "Stagiaire" -Path "ou=tri,dc=ntic,dc=ma" -GroupCategory Security -groupscope Global
```

```
PS C:\Users\Administrateur> New-ADGroup -name "Stagiaire" -Path "ou=tri,dc=ntic,dc=ma" -GroupCategory Security -groupscope Global
PS C:\Users\Administrateur> _
```

| Option               | Explications   |
|----------------------|--|
| <b>name</b>          | Nom du groupe  |
| <b>Path</b>          | Emplacement du groupe                                |
| <b>GroupCategory</b> | Type de groupe Distribution ou Security              |
| <b>Groupscope</b>    | L'étendue du groupe : DomainLocal, Global, Universal |

Pour ajouter l'utilisateur « iziti » au groupe « stagiaire »

```
Add-ADGroupMember -Identity "Stagiaire" -Member "iziti"
```

```
S C:\Users\Administrateur> Add-ADGroupMember -Identity stagiaire -Members iziti
S C:\Users\Administrateur>
```

La même commande si on veut ajouter un autre groupe au groupe « stagiaire »

```
Add-ADGroupMember -Identity "Stagiaire" -Members StageOujda,StageRabat
```

### b. Modifier Groupe

Pour modifier par exemple le type du groupe « Stagiaire »

```
Set-ADGroup -Identity "cn=stagiaire,ou=tri,dc=ntic,dc=ma" -GroupCategory Distribution
```

### c. Supprimer un groupe

```
Remove-ADGroup stagiaire
```

## 8. Gestion ordinateur

### 8.1 Commande DS

#### a. Ajouter un ordinateur

Pour ajouter un ordinateur PC1 dans l'unité « tri » et emplacement « direction »

```
dsadd computer "cn=PC1,ou=TRI,dc=ntic,dc=ma" -loc Direction
```

```
PS C:\Users\Administrateur> dsadd computer "cn=PC1,ou=tri,dc=ntic,dc=ma" -loc Direction
dsadd réussite:cn=PC1,ou=tri,dc=ntic,dc=ma
PS C:\Users\Administrateur>
```

### b. Chercher un ordinateur

Chercher les groupes de l'unité TRI

```
dsquery computer "ou=TRI,dc=ntic,dc=ma"
```

### c. Supprimer un ordinateur

```
dsrm "cn=PC1,ou=TRI,dc=ntic,dc=ma"
```

## 8.2 Commande PowerShell

### a. Ajouter un ordinateur

Pour ajouter un ordinateur PC1 dans l'unité « tri » et emplacement « direction »

```
New-ADComputer -Name "PC1" -SamAccountName "PC1" -Path
"OU=tri,DC=ntic,DC=ma" -Enabled $true -Location "Direction"
```

```
PS C:\Users\Administrateur> New-ADComputer -Name "PC2" -SamAccountName "PC2" -Path "OU=tri,DC=ntic,DC=ma" -En
abled $true -Location "Direction"
PS C:\Users\Administrateur>
```

### b. Chercher des ordinateurs du domaine

De la même façon que les groupes et utilisateurs

```
PS C:\Users\Administrateur> Get-ADComputer -Filter *
DistinguishedName : CN=AD1,OU=Domain Controllers,DC=ntic,DC=ma
DNSHostName       : AD1.ntic.ma
Enabled           : True
Name              : AD1
ObjectClass       : computer
ObjectGUID        : 8511de8c-3c7b-48a6-b95a-f0a7332b0e05
SamAccountName    : AD1$
SID               : S-1-5-21-2355268872-1923037899-4201485477-1001
UserPrincipalName :
DistinguishedName : CN=AD2,OU=Domain Controllers,DC=ntic,DC=ma
DNSHostName       : AD2.ntic.ma
Enabled           : True
Name              : AD2
ObjectClass       : computer
ObjectGUID        : bbd7968c-ec01-4d8a-a4e8-8ae62b2dcba2
SamAccountName    : AD2$
SID               : S-1-5-21-2355268872-1923037899-4201485477-1105
UserPrincipalName :
DistinguishedName : CN=AD5,OU=Domain Controllers,DC=ntic,DC=ma
DNSHostName       : AD5.ntic.ma
Enabled           : True
Name              : AD5
ObjectClass       : computer
ObjectGUID        : c8e82932-2264-40c8-95c0-ad441cea80df
SamAccountName    : AD5$
SID               : S-1-5-21-2355268872-1923037899-4201485477-1110
UserPrincipalName :
DistinguishedName : CN=CLIENT-PC,CN=Computers,DC=ntic,DC=ma
DNSHostName       : CLIENT-PC.ntic.ma
Enabled           : True
Name              : CLIENT-PC
ObjectClass       : computer
ObjectGUID        : a04d0eb4-262d-4689-ab47-633253805e9a
SamAccountName    : CLIENT-PC$
SID               : S-1-5-21-2355268872-1923037899-4201485477-1603
```

### c. Supprimer un ordinateur

```
Remove-ADComputer -Identity "cn=PC1,ou=tri,dc=ntic,dc=ma"
```

## 9. Reference

<https://www.it-connect.fr/active-directory-creer-des-profils-itinerants-pour-ses-utilisateurs/>

<https://www.supinfo.com/articles/single/1922-creer-profils-itinerants>